



GOVERNOR OF BANTEN

INTRODUCTION



Assalamu' alaikum Warrahmatullahi Wabarakatu.

Puji syukur kami panjatkan kehadirat Allah-SWT atas limpahan rahmat dan karunia-Nya sehingga penyusunan Laporan Penyelenggaraan Pemerintahan Daerah (LPPD) Provinsi Banten Tahun Anggaran 2021 dapat diselesaikan tepat waktu.

Pelaksanaan penyusunan LPPD Provinsi Banten ini didasarkan pada Pasal 69 ayat (1) Undang-Undang Nomor 23 Tahun 2014 tentang Pemerintahan Daerah, serta mengacu pada Peraturan Pemerintah Nomor 13 Tahun 2019 tentang Laporan dan Evaluasi Penyelenggaraan Pemerintahan Daerah. Yang mengamanatkan bahwa Kepala Daerah Wajib menyampaikan Laporan Penyelenggaraan Pemerintahan Daerah (LPPD), Laporan Keterangan Pertanggungjawaban (LKPj), dan Ringkasan Laporan Penyelenggaraan Pemerintahan Daerah, dan menindaklanjuti Peraturan Menteri Dalam Negeri nomor 18 tahun 2020 tentang Peraturan Pelaksanaan Peraturan Pemerintah Nomor 13 Tahun 2019 tentang Laporan dan Evaluasi Penyelenggaraan Pemerintahan Daerah.

Kami menyampaikan penghargaan setinggi-tingginya kepada seluruh Perangkat Daerah Provinsi Banten dan Pemerintah Daerah Kabupaten/Kota di wilayah Provinsi Banten dalam mendukung penyelenggaraan pemerintahan daerah Tahun 2021. Diharapkan penyajian data serta dokumen dalam LPPD Provinsi Banten Tahun 2021 ini dapat memberikan informasi tentang Penyelenggaraan Pemerintahan Daerah selama 1 (Satu) Tahun Anggaran secara akurat dan bermanfaat bagi penyelenggaraan pemerintahan daerah di Provinsi Banten.

Wassalamu' alaikum Warrahmatullahi Wabarakatuh.

Serang, Maret 2022

GOVERNOR OF BANTEN

Dr. H. Wahidin Halim, M.Si

Berdasarkan Peraturan Menteri Dalam Negeri Nomor 18 Tahun 2020 tentang Peraturan Pelaksanaan Peraturan Pemerintah Nomor 13 Tahun 2019 tentang Laporan dan Evaluasi Penyelenggaraan Pemerintahan Daerah, Pasal 21 Bahwa Ringkasan Laporan Penyelenggaraan Pemerintahan Daerah (RLPPD) memuat: Capaian kinerja makro; ringkasan capaian kinerja urusan pelayanan dasar; hasil EPPD dan opini atas laporan keuangan pemerintah daerah tahun sebelumnya; ringkasan realisasi penerimaan dan pengeluaran anggaran daerah; dan inovasi daerah, sebagai berikut:

I. Capaian Kinerja Makro

Tabel Capaian Indikator Makro

No	Indikator Kinerja Makro	Capaian Kinerja Tahun 2020	Capaian Kinerja Tahun 2021	Perubahan (%)
1	2	3	4	5
1	Indeks Pembangunan Manusia	72,45	72,72	0,373
2	Angka Kemiskinan	6,63	6,50	-1,961
3	Angka Pengangguran	10,64	8,98	-15,602
4	Pertumbuhan Ekonomi	-3,38	4,27	226,331
5	Pendapatan Perkapita	47,60	55,21	15,987
6	Ketimpangan Pendapatan	0,365	0,363	-0,548

Sumber : BPS Provinsi Banten Tahun 2021

a. Perkembangan IPM Menurut Kabupaten/Kota di Provinsi Banten Tahun 2010 – 2021

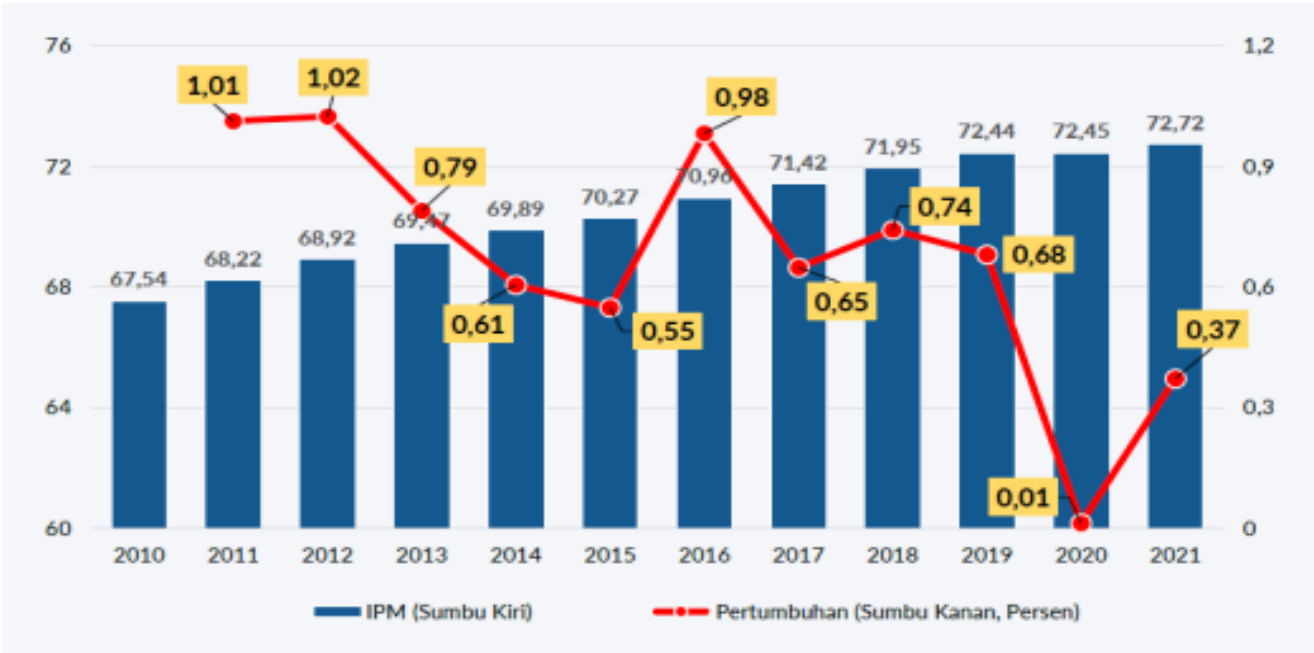

Sumber : BPS Provinsi Banten 2021

b. Jumlah Penduduk Miskin Menurut Kabupaten/Kota(Persen) di Provinsi Banten Tahun 2012 – 2021



Sumber : BPS Provinsi Banten 2021

c. Angka Pengangguran di Provinsi Banten Tahun 2021
Penduduk Usia Kerja dan Angkatan Kerja
Agustus 2020 – Agustus 2021

Status Keadaan Ketenagakerjaan	Agustus 2020	Februari 2021	Agustus 2021	Perubahan Ags 2020-Ags 2021		Perubahan Feb 2021-Ags 2021	
	ribu orang	ribu orang	ribu orang	ribu orang	persen	ribu orang	persen
(1)	(2)	(3)	(4)	(5)	(6)	(7)	(8)
Penduduk Usia Kerja	9.636,06	9.723,83	9.814,33	178,27	1,85	90,51	0,93
Angkatan Kerja	6.213,23	6.250,32	6.260,65	47,42	0,76	10,34	0,17
- Bekerja	5.552,17	5.686,92	5.698,34	146,17	2,63	11,43	0,20
- Pengangguran	661,06	563,40	562,31	-98,75	-14,94	-1,09	-0,19
Bukan Angkatan Kerja	3.422,83	3.473,51	3.553,68	130,85	3,82	80,17	2,31
	persen	persen	persen	persen poin		persen poin	
Tingkat Pengangguran Terbuka (TPT)	10,64	9,01	8,98	-1,66		-0,03	
- Perkotaan	10,64	8,61	8,89	-1,75		0,28	
- Perdesaan	10,65	10,02	9,24	-1,41		-0,78	
Tingkat Partisipasi Angkatan Kerja (TPAK)	64,48	64,28	63,79	-0,69		-0,49	
- Laki-Laki	81,70	79,49	80,16	-1,54		0,67	
- Perempuan	46,62	48,50	46,84	0,21		-1,66	

Dampak Covid-19 terhadap Penduduk Usia Kerja dan Angkatan Kerja, Agustus 2020 – Agustus 2021

Komponen	Jenis Kelamin				Daerah Tempat Tinggal				Total	
	Laki-laki		Perempuan		Perkotaan		Perdesaan			
	Feb 2021	Ags 2021	Feb 2021	Ags 2021	Feb 2021	Ags 2021	Feb 2021	Ags 2021	Feb 2021	Ags 2021
	ribu orang	ribu orang	ribu orang	ribu orang	ribu orang	ribu orang	ribu orang	ribu orang	ribu orang	ribu orang
(1)	(2)	(3)	(4)	(5)	(6)	(7)	(8)	(9)	(10)	(11)
a. Pengangguran Karena Covid-19	83,72	76,54	20,59	23,32	67,04	73,24	37,28	26,61	104,31	99,85
b. Bukan Angkatan Kerja (BAK) Karena Covid-19	14,67	12,92	9,35	23,09	18,03	28,13	5,99	7,88	24,02	36,01
c. Sementara Tidak Bekerja Karena Covid-19	33,44	40,83	7,28	14,50	31,19	34,76	9,53	20,56	40,72	55,33
d. Penduduk Bekerja yang Mengalami Pengurangan Jam Kerja Karena Covid-19	525,64	672,13	303,70	358,44	695,93	845,39	133,40	185,17	829,34	1.030,57
Total	657,46	802,41	340,92	419,34	812,19	981,53	186,20	240,22	998,39	1.221,76
	juta orang	juta orang	juta orang	juta orang	juta orang	juta orang	juta orang	juta orang	juta orang	juta orang
Penduduk Usia Kerja (PUK)	4,95	4,99	4,77	4,82	7,03	7,17	2,69	2,64	9,72	9,81
	persen	persen	persen	persen	persen	persen	persen	persen	persen	persen
Persentase terhadap PUK	13,28	16,07	7,14	8,70	11,55	13,69	6,91	9,09	10,27	12,45

Keterangan: Penghitungan dengan menggunakan penimbang hasil proyeksi penduduk SUPAS 2015
Sumber: Diolah dari data Survei Angkatan Kerja Nasional (Sakernas) Agustus 2020, Februari 2021, dan Agustus 2021

Sumber : BPS Provinsi Banten 2021

d. Pertumbuhan Ekonomi dan Pendapatan Per Kapita di Provinsi Banten Tahun 2021

Berdasarkan Berita Resmi Statistik No. 11/02/36/Th.XVI tanggal 7 Februari 2022 bahwa Perekonomian Banten Tahun 2021 yang diukur berdasarkan PDRB atas dasar harga berlaku mencapai Rp 665,92 Triliun dan PDRB Perkapita mencapai Rp 55,21 Juta atau US\$ 3.858,51, ekonomi Provinsi Banten tahun 2021 naik 4,44%.

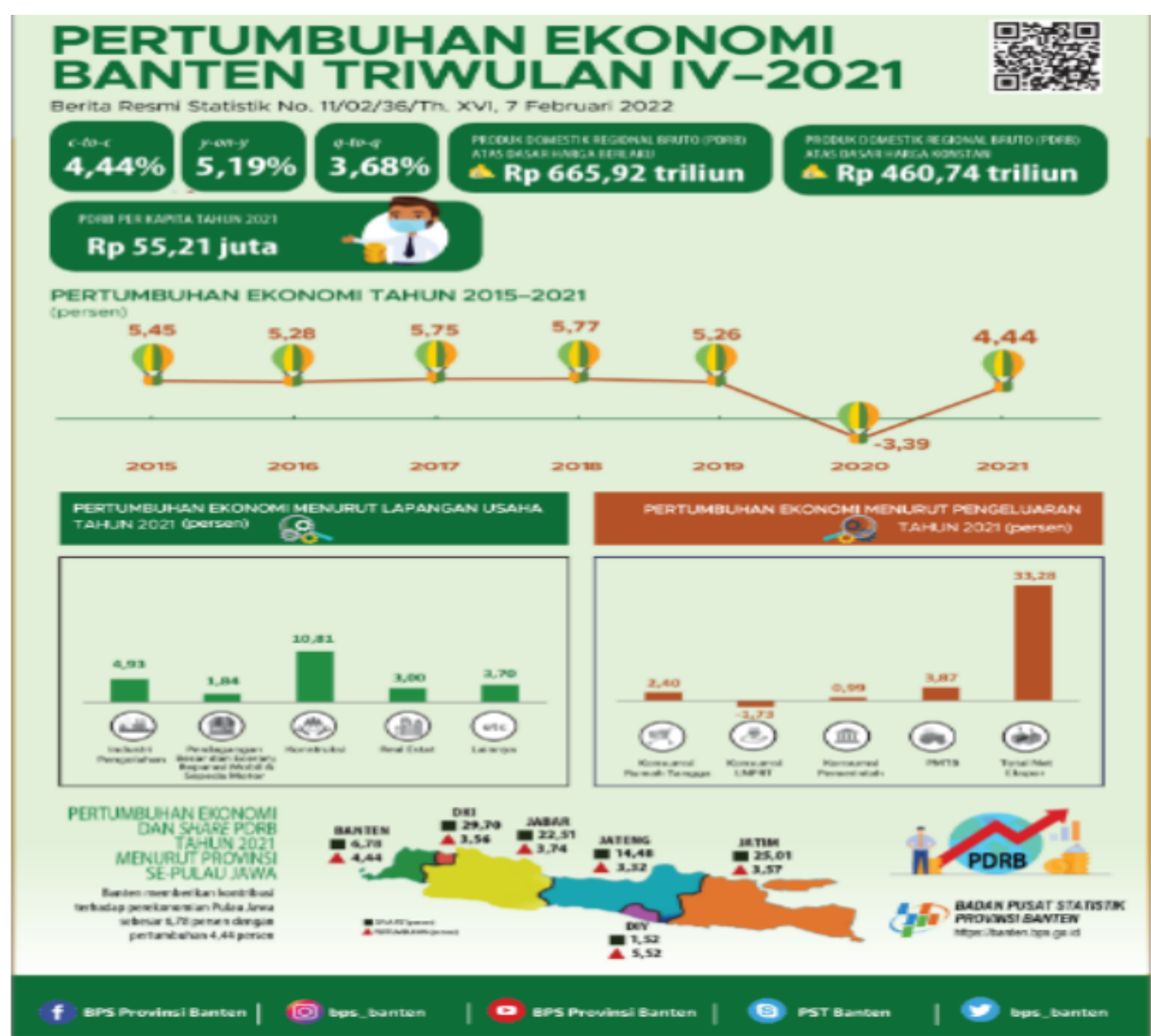

Sumber : BPS Provinsi Banten Tahun 2021

e. Ketimpangan Pendapatan (Ratio Gini), Tingkat Ketimpangan Pendapatan Provinsi Banten Tahun 2021

Gini Ratio Provinsi Banten Tahun 2017 -2021

Klasifikasi Daerah	Gini Ratio									
	2017		2018		2019		2020		2021	
	Semester 2 (September)	Semester 1 (Maret)	Semester 2 (September)	Semester 1 (Maret)	Semester 2 (September)	Semester 1 (Maret)	Semester 2 (September)	Semester 1 (Maret)	Semester 2 (September)	Semester 1 (Maret)
Perkotaan	00.38	00.39	00.36	00.36	00.38	00.39	00.36	00.36	-	0.369
Perdesaan	00.27	00.28	00.30	00.29	00.27	00.28	00.30	00.29	-	0.280
Perkotaan + perdesaan	00.38	00.39	00.37	00.37	00.38	00.39	00.37	00.37	-	0.365

Sumber : BPS Provinsi Banten Tahun 2021

II. Capaian Kinerja Penyelenggaraan Urusan Pemerintahan

Penyelenggaraan Urusan Pemerintahan yang dilaksanakan oleh Pemerintah Daerah Provinsi Banten Tahun 2021, Sesuai dengan pencapaian Misi Provinsi Banten sebagai berikut:

- Menciptakan Tata Kelola Pemerintahan yang Baik (*Good Governance*), Tujuannya : Terwujudnya kelembagaan pemerintahan daerah yang berakhlakul karimah dengan efektif, efisien, transparan, akuntabel, dan sumber daya aparatur berintegrasi, berkompetensi serta melayani;
- Membangun dan Meningkatkan Kualitas Infrastruktur, Tujuannya: Meningkatnya infrastruktur daerah yang berkualitas dalam mendukung kelancaran arus barang, orang dan jasa yang berorientasi pada peningkatan pembangunan wilayah dan perekonomian daerah;
- Meningkatkan Akses dan Pemerataan Pelayanan Pendidikan Berkualitas, Tujuannya: Terwujudnya Akses, Kualitas Pendidikan dan Sosial Menuju Kualitas Sumber Daya Manusia yang Berakhlakul Karimah dan Berdaya Saing;
- Meningkatkan Akses dan Pemerataan Pelayanan Kesehatan Berkualitas, Tujuannya Terwujudnya peningkatan kualitas akses dan pemerataan pelayanan Kesehatan, Meningkatnya Pelayanan Kesehatan;
- Meningkatkan Kualitas Pertumbuhan dan Pemerataan Ekonomi, Tujuannya Meningkatnya Perekonomian Secara Berkelanjutan Berbasis Potensi Ekonomi Lokal, Sasaran: Meningkatnya Laju Pertumbuhan Ekonomi Sektor Unggulan.

III. Hasil EPPD dan Opini atas Laporan Keuangan Pemerintah Daerah Tahun Sebelumnya;

A. Evaluasi Penyelenggaraan Pemerintahan Daerah,

- Proses monitoring dan evaluasi dilakukan untuk mengetahui tingkat keberhasilan Pemda dalam penyelenggaraan urusan pemerintahan, termasuk melalui proses Evaluasi Penyelenggaraan Pemerintahan Daerah (EPPD) oleh Pemerintah Pusat yang, dengan menggunakan dasar utama Laporan Penyelenggaraan Pemerintahan Daerah (LPPD).
- Pelaksanaan evaluasi penyelenggaraan Pemerintahan Daerah serta tindak

lanjut hasil evaluasi sebagai bahan sinkronisasi perencanaan dan penetapan target pembangunan pusat dan daerah yang dilaksanakan sesuai dengan ketentuan peraturan perundang-undangan.

- Ketentuan teknis penyelenggaraan pelaporan dan evaluasi penyelenggaraan pemerintahan daerah melalui sistem informasi berbasis elektronik atau SILPPD dengan Alamat Web: elppd.kemendagri.go.id sesuai.

B. Opini atas laporan keuangan Provinsi Banten tahun 2020 adalah Wajar Tanpa Pengecualian (WTP) Berdasarkan Surat Dari Badan Pemeriksa Keuangan Perwakilan Provinsi Banten Nomor 10/LHP/XVIII.SRG/04/2021 tanggal 9 April 2021.

IV. Ringkasan realisasi penerimaan dan pengeluaran daerah;

Target, Realisasi dan Kontribusi Rincian Pendapatan Daerah APBD Provinsi Banten Tahun Anggaran 2021

Uraian	APBD Tahun 2021		Realisasi		Kontribusi terhadap pendapatan (%)
	Murni	Perubahan	Rp	%	
Pendapatan Asli Daerah (PAD)	7.246.729.223.619,00	7.590.530.552.102,00	7.010.370.228.686,76	92,36	60,31
Pendapatan Transfer	4.380.202.717.000,00	4.331.042.918.000,00	4.607.412.424.908,00	106,38	39,64
Lain-Lain Pendapatan Daerah Yang Sah	6.200.000.000,00	5.523.000.000,00	5.523.000.000,00	100,00	0,05
Jumlah Pendapatan Daerah	11.633.131.940.619,00	11.927.096.470.102,00	11.623.305.653.594,70	97,45	100,00

Sumber : BPKAD Provinsi Banten, LRA Per Tanggal 31 Desember 2021 (unaudited).

**Target, Realisasi dan Kontribusi Rincian PAD Provinsi Banten
Tahun Anggaran 2021**

Uraian	APBD Tahun 2021		Realisasi		Kontribusi terhadap pendapatan (%)
	Murni	Perubahan	Rp	%	
Pajak Daerah	6.746.237.282.555,00	7.196.237.282.555,00	6.670.933.202.862,00	92,70	95,16
Retribusi Daerah	12.036.262.100,00	12.036.262.100,00	10.965.757.646,00	91,11	0,16
Hasil Pengelolaan Kekayaan Daerah yang Dipisahkan	52.966.089.040,00	56.079.934.229,00	56.896.567.111,46	101,46	0,81
Lain-lain PAD yang Sah	435.489.589.924,00	326.177.073.218,00	271.574.701.067,30	83,26	3,87
Jumlah PAD	7.246.729.223.619,00	7.590.530.552.102,00	7.010.370.228.686,76	92,36	100

Sumber : BPKAD Provinsi Banten, LRA Per Tanggal 31 Desember 2021 (*unaudited*).

**Target dan Realisasi Belanja Daerah APBD Provinsi Banten
Tahun Anggaran 2021**

Uraian	APBD Tahun Anggaran 2021		Realisasi	
	Murni	Perubahan	Rp	%
Belanja operasi	7.364.633.754.623,00	7.507.584.459.167,00	6.923.579.202.837,65	92,22
Belanja modal	5.479.211.435.496,00	1.476.374.093.591,00	1.297.467.050.286,62	87,88
Belanja tidak terduga	84.698.819.100,00	59.273.271.606,00	12.043.137.545,00	20,32
Belanja transfer	3.019.710.301.950,00	3.491.327.844.331,00	3.427.948.183.436,00	98,18
Jumlah Belanja Daerah	15.948.254.311.169,00	12.534.559.668.695,00	11.661.037.574.105,30	93,03

**Target dan Realisasi Rincian Belanja Operasi APBD Provinsi Banten
Tahun Anggaran 2021**

Uraian	APBD Tahun Anggaran 2021		Realisasi	
	Murni	Perubahan	Rp	%
Belanja Pegawai	1.892.915.771.409,00	2.173.457.554.523,00	2.046.665.179.232,00	94,17
Belanja Barang dan Jasa	3.043.943.691.289,00	3.131.430.827.385,00	2.789.613.843.460,65	89,08
Belanja Bunga	50.576.785.925,00	1.575.777.845,00	1.537.324.714,00	97,56
Belanja Hibah	2.309.640.412.000,00	2.133.996.561.814,00	2.021.377.447.725,00	94,72
Belanja Bantuan Sosial	67.557.094.000,00	67.123.737.600,00	64.385.407.706,00	95,92
Jumlah Belanja Operasi	7.364.633.754.623,00	7.507.584.459.167,00	6.923.579.202.837,65	92,22

Sumber : BPKAD Provinsi Banten, LRA Per Tanggal 31 Desember 2021 (*unaudited*).

**Target dan Realisasi Rincian Belanja Modal APBD Provinsi Banten
Tahun Anggaran 2021**

Uraian	APBD Tahun Anggaran 2021		Realisasi	
	Murni	Perubahan	Rp	%
Belanja Modal Tanah	949.835.575.964,00	219.719.605.285,00	174.183.973.847,00	79,28
Belanja Modal Peralatan dan Mesin	648.054.838.855,00	164.721.088.776,00	150.367.941.733,19	91,29
Belanja Modal Gedung dan Bangunan	2.180.217.806.337,00	568.739.642.684,00	525.842.115.960,98	92,46
Belanja Modal Jalan, Jaringan, dan Irigasi	1.670.006.999.200,00	488.733.215.460,00	414.798.742.389,45	84,87
Belanja Modal Aset Tetap Lainnya	30.780.419.140,00	30.422.784.380,00	28.390.932.939,00	93,32
Belanja Modal Aset Lainnya	315.796.000,00	4.037.757.006,00	3.883.343.417,00	96,18
Jumlah Belanja Modal	5.479.211.435.496	1.476.374.093.591,00	1.297.467.050.286,62	87,88

Sumber : BPKAD Provinsi Banten, LRA Per Tanggal 31 Desember 2021 (*unaudited*).

**Target dan Realisasi Rincian Belanja Transfer APBD Provinsi Banten
Tahun Anggaran 2021**

Uraian	APBD Tahun Anggaran 2021		Realisasi	
	Murni	Perubahan	Rp	%
Transfer bagi Hasil Pendapatan	2.627.810.301.950,00	3.252.757.844.331,00	3.199.357.087.892,0	98,36
Transfer Bagi Hasil Pajak Daerah	2.627.810.301.950,00	3.252.757.844.331,00	3.199.357.087.892,0	98,36
Transfer Bantuan Keuangan	391.900.000.000,00	238.570.000.000,00	228.591.095.544,0	95,82
Transfer Bantuan Keuangan ke Pemerintah Daerah Lainnya	330.000.000.000,00	220.000.000.000,00	210.486.095.544,0	95,68
Transfer Bantuan Keuangan ke Desa	61.900.000.000,00	18.570.000.000,00	18.105.000.000,0	97,50
Jumlah Belanja Transfer	3.019.710.301.950,00	3.491.327.844.331,00	3.427.948.183.436,0	98,18

Sumber : BPKAD Provinsi Banten, LRA Per Tanggal 31 Desember 2021 (*unaudited*).

**Target dan Realisasi Rincian Pembiayaan APBD Provinsi Banten
Tahun Anggaran 2021**

Uraian	APBD Tahun Anggaran 2021		Realisasi	
	Murni	Perubahan	Rp	%
Penerimaan pembiayaan	4.380.122.370.550,00	681.415.905.380,00	681.381.949.529,60	99,99
Sisa Lebih Perhitungan	237.111.623.100,00	681.415.905.380,00	681.381.949.529,60	99,99

Uraian	APBD Tahun Anggaran 2021		Realisasi	
	Murni	Perubahan	Rp	%
Anggaran Tahun Sebelumnya				
Penerimaan Pinjaman Daerah	4.143.010.747.450,00	0,00	0,00	0,00
Pengeluaran Pembiayaan	65.000.000.000,00	73.952.706.787,00	73.952.706.787,00	100,00
Penyertaan Modal Daerah	65.000.000.000,00	65.000.000.000,00	65.000.000.000,00	100,00
Pembayaran Cicilan Pokok Utang yang Jatuh Tempo	0	8.952.706.787,00	8.952.706.787,00	100,00
Jumlah Pembiayaan daerah	4.315.122.370.550,00	607.463.198.593,00	607.429.242.742,60	99,99

Sumber : BPKAD Provinsi Banten, LRA Per Tanggal 31 Desember 2021 (*unaudited*).

V. Inovasi daerah.

Peraturan Pemerintah Republik Indonesia No 38 tahun 2017 Tentang Inovasi Daerah,. Innovative Government Award (IGA) 2021 merupakan Kegiatan penganugerahan kepada seluruh Kepala Daerah yang inovatif, secara daring dan luring serta *live streaming youtube* Badan Litbang Kemendagri 29 Desember 2021.

Perkembangan Data Inovasi Daerah di Provinsi Banten dari Tahun 2018 s.d Tahun 2021 sebagai berikut :

No.	Tahun	Jumlah Inovasi	Peringkat Nasional
1.	2018	51	8
2.	2019	70	6
3.	2020	173	5
4.	2021	182	7

Inovasi Daerah Provinsi Banten Berdasarkan Tata Kelola Pemerintahan Daerah, diantaranya: E-SAKIP (Sistem Akuntabilitas Kinerja Pemerintah), Aplikasi Persediaan SIAP, Sistem Informasi Perencanaan, Penganggaran dan Pelaporan (SIMRAL) Bapenda, Sistem Informasi Kinerja Aparatur (SIKAP), e- UPZ Pemprov Banten (peningkatan pengelolaan zakat ASN untuk memberdayaan masyarakat).

Inovasi daerah berdasarkan bentuk pelayanan publik diantaranya: Geoportal Pembayaran Pajak Kendaraan Bermotor Tahunan Melalui SAMSATCERIA, SIBENDA (Sistem Informasi Bencana Daerah) Provinsi Banten, SIMANIS (Sistem Informasi Menangani Pengaduan Kekerasan), eBanten Jawara eGov, Sistem Informasi Pelayanan Elektronik Terbuka (SIPEKA),

Inovasi Daerah Provinsi Banten Berdasarkan Inovasi Daerah Lainnya diantaranya: SIMPARDA (Sistem Informasi Pariwisata Daerah), Sistem Informasi Pengawasan Kinerja Penikik Jalan (Waskat), Aplikasi Sistem Informasi Kesejahteraan Sosial (ASIKS) Daerah, SIDAFAN (Sistem Data dan Informasi Anak).



Demikian disampaikan Ringkasan Laporan Penyelenggaraan Pemerintahan Daerah (RLPPD) Provinsi Banten Tahun 2021, untuk di sampaikan kepada Masyarakat Provinsi Banten Melalui Media Cetak dan Elektronik, atas Perhatian dan Perkenannya kami ucapkan terimakasih.

KEPALA BIRO PEMERINTAHAN DAN

KESRA

GUNAWAN RUSMINTO, AP. M.Si

Pembina Utama Muda

NIP. 19741004 199402 1 002