



# **AKESELERASI PEBANGUNAN DESA BERDASARKAN CAPAIAN NILAI IDM**

**DISAMPAIKAN DALAM ACARA:  
RAKOR BIDANG PEMBERDAYAAN  
MASYARAKAT DAN DESA TAHUN 2022**

**Badan Perencanaan Pembangunan Daerah  
Provinsi Banten**

**SERANG, 30 MEI 2022**

# ***LANDASAN REGULASI***

- 1. Undang Undang Nomor 6 Tahun 2014 tentang Desa**
- 2. Peraturan Menteri Desa Pembangunan Daerah Tertinggal dan Transmigrasi Republik Indonesia Nomor 2 Tahun 2016 tentang Indeks Desa Membangun**
- 3. Surat Keputusan Direktur Jenderal Pembangunan dan Pemberdayaan Masyarakat Desa NOMOR 398.4.1TAHUN 2021 tentang Perubahan KEEMPAT atas Keputusan Direktur Jenderal Pembangunan dan Pemberdayaan Masyarakat Desa No. 30 Tahun 2016 tentang Status Kemajuan dan Kemandirian Desa**

## MENGUKUR TINGKAT PERKEMBANGAN ATAU KEMAJUAN DESA

### INDEKS PEMBANGUNAN DESA (IPD)

Berdasarkan Pemenuhan SPM Desa (Kebutuhan Sosial Dasar, Infrastruktur Dasar, Sarana Dasar, Pelayanan Umum, Penyelenggaraan Pemerintahan Desa, Serta Kelembagaan Desa Yang Berkelanjutan)  
*DESA MANDIRI, DESA BERKEMBANG, DESA TERTINGGAL*

### INDEKS DESA MEMBANGUN (IDM)

Indeks Ketahanan Sosial, Indeks Ketahanan Ekonomi dan Indeks Ketahanan Lingkungan  
*DESA MANDIRI, MAJU, DESA BERKEMBANG, DESA TERTINGGAL DAN DESA SANGAT TERTINGGAL*



# INDIKATOR IDM

## INDEKS KETAHANAN SOSIAL

| VARIABEL     |   |                                      |    | INDIKATOR  |
|--------------|---|--------------------------------------|----|--|
| KESEHATAN    | 1 | Pelayanan Kesehatan                  | 1  | Waktu Tempuh ke prasarana kesehatan < 30 menit                     |
|              |   |                                      | 2  | Tersedia tenaga kesehatan, bidan, dokter dan nakes lain            |
|              | 2 | Keberdayaan Masyarakat utk Kesehatan | 3  | Akses ke poskesdes, polindes dan posyandu                          |
|              |   |                                      | 4  | Tingkat aktivitas posyandu   |
|              | 3 | Jaminan Kesehatan                    | 5  | Tingkat kepesertaan BPJS   |
| PENDIDIKAN   | 4 | Akses Pendidikan Dasar dan Menengah  | 6  | Akses ke Pendidikan Dasar SD/MI <3 KM                              |
|              |   |                                      | 7  | Akses ke SMP/MTS < 6 km  |
|              |   |                                      | 8  | Akses ke SMU/SMK < 6 km  |
|              | 5 | Akses Pendidikan Non Formal          | 9  | Kegiatan pemberantasan buta aksara                                 |
|              |   |                                      | 10 | kegiatan PAUD  |
|              |   |                                      | 11 | Kegiatan PKBM/Paket ABC  |
|              | 6 | Akses ke Pengatahuan                 | 12 | Taman Bacaan Masyarakat atau Perpustakaan Desa                     |
| MODAL SOSIAL | 7 | Memiliki Solidaritas Sosial          | 13 | Kebiasaan gotong royong didesa                                     |
|              |   |                                      | 14 | Keberadaan ruang publik terbuka bagi warga yg tidak membayar       |
|              |   |                                      | 15 | Ketersediaan fasilitas/lapangan olahraga                           |
|              |   |                                      | 16 | Terdapat kelompok kegiatan olahraga                                |
|              | 8 | Toleransi                            | 17 | Warga desa terdiri dari beberapa suku/etnis                        |
|              |   |                                      | 18 | Warga desa berkomunikasi sehari-hari menggunakan bahasa yg berbeda |
|              |   |                                      | 19 | Agama yang dianut sebagian besar warga di desa                     |

|            |    |   |    |  |
|------------|----|---|----|--|
|            | 9  | Rasa Aman Penduduk                      | 20 | Warga desa membangun pemeliharaan poskamling lingkungan                                      |
|            |    |   | 21 | Partisipasi warga mengadakan siskamling  |
|            |    |   | 22 | Tingkat kejadian perkelahian massal di desa  |
|            |    |   | 23 | Penyelesaian/perdamaian perkelahian massal yg sering terjadi                                 |
|            | 10 | Kesejahteraan Sosial                    | 24 | Terdapat akses ke Sekolah Luar Biasa   |
|            |    |   | 25 | Terdapat Penyandang Kesejahteraan Sosial (Anak Jalanan, Pekerja Seks Komersial dan Pengemis) |
|            |    |   | 26 | Terdapat Penduduk yang bunuh diri  |
| PERMUKIMAN | 11 | Akses ke Air Bersih dan Air Minum Layak | 27 | Mayoritas penduduk desa memiliki sumber air minum yang layak.                                |
|            |    |   | 28 | Akses Penduduk desa memiliki air untuk mandi dan mencuci                                     |
|            | 12 | Akses ke Sanitasi                       | 29 | Mayoritas penduduk desa memiliki Jamban.   |
|            |    |   | 30 | Terdapat tempat pembuangan sampah.   |
|            | 13 | Akses ke Listrik                        | 31 | Jumlah keluarga yang telah memiliki aliran listrik.  |
|            | 14 | Akses Informasi dan Komunikasi          | 32 | Penduduk desa memiliki telepon selular dan sinyal yang kuat.                                 |
|            |    |   | 33 | Terdapat siaran televisi lokal, nasional dan asing   |
|            |    |   | 34 | Terdapat akses internet  |

## INDEKS KETAHANAN EKONOMI

|    |   |    |   |
|----|---|----|---|
| 15 | Keragaman Produksi Masyarakat Desa        | 35 | Terdapat lebih dari satu jenis kegiatan ekonomi penduduk  |
| 16 | Tersedia Pusat Pelayanan Perdagangan      | 36 | Akses penduduk ke pusat perdagangan (pertokoan, pasar permanen dan semi permanen)   |
|    |   | 37 | Terdapat sektor perdagangan di permukiman (warung dan minimarket)   |
| 17 | Akses Distribusi/Logistik                 | 38 | Terdapat kantor pos dan jasa logistik   |
| 18 | Akses ke Lembaga Keuangan dan Perkreditan | 39 | Tersedianya lembaga perbankan umum (Pemerintah dan Swasta)  |
|    |   | 40 | Tersedianya BPR   |
|    |   | 41 | Akses penduduk ke kredit  |
| 19 | Lembaga Ekonomi                           | 42 | Tersedianya lembaga ekonomi rakyat (koperasi)   |
|    |   | 43 | Terdapat usaha kedai makanan, restoran, hotel dan penginapan  |
| 20 | Keterbukaan Wilayah                       | 44 | Terdapat moda transportasi umum (Transportasi Angkutan Umum, trayek reguler dan jam operasi Angkutan Umum)                          |
|    |   | 45 | Jalan yang dapat dilalui oleh kendaraan bermotor roda empat atau lebih (sepanjang tahun kecuali musim hujan, kecuali saat tertentu) |
|    |   | 46 | Kualitas Jalan Desa (Jalan terluas di desa dengan aspal, kerikil, dan tanah)  |

## INDEKS KETAHANAN LINGKUNGAN

|    |                            |    |   |
|----|----------------------------|----|---|
|    |                            |    | aspal, kerikil, dan tanah)  |
| 21 | Kualitas Lingkungan        | 47 | Ada atau tidak adanya pencemaran air, tanah dan udara   |
|    |                            | 48 | Terdapat sungai yg terkena limbah   |
| 22 | Potensi/Rawan Bencana Alam | 49 | Pencemaran air, tanah dan udara   |
|    |                            | 50 | kejadian Bencana Alam (banjir, tanah longsong, kebakaran hutan)   |
|    |                            | 51 | Upaya/Tindakan terhadap potensi bencana alam (Tanggap bencana, jalur evakuasi, peringatan dini dan ketersediaan peralatan penanganan bencana) |
|    |                            | 52 | Upaya Antisipasi, Mitigasi bencana alam yg ada di desa  |

### Keterangan

Klasifikasi Desa berdasarkan IDM

Sangat Tertinggal : < 0,491

Tertinggal : > 0,491 Dan < 0,599

Berkembang : > 0,599 Dan < 0,707

Maju : > 0,707 Dan < 0,815;

Mandiri : > 0,815

Formulasi Indeks Desa Membangun (IDM) :

$$IDM = \frac{1}{3} (IKL + IKE + IKS)$$

## REKAP JUMLAH STATUS DESA PER PROVINSI TAHUN 2021

| PROVINSI                  | MANDIRI | MAJU  | BERKEMBANG | TERTINGGAL | SANGAT TERTINGGAL | JLH DESA |
|---------------------------|---------|-------|------------|------------|-------------------|----------|
| ACEH                      | 41      | 486   | 3,621      | 2,155      | 193               | 6,496    |
| BALI                      | 296     | 275   | 65         | 0          | 0                 | 636      |
| BANTEN                    | 5       | 157   | 841        | 227        | 8                 | 1,238    |
| BENGKULU                  | 16      | 206   | 904        | 213        | 2                 | 1,341    |
| DI YOGYAKARTA             | 109     | 211   | 72         | 0          | 0                 | 392      |
| GORONTALO                 | 6       | 172   | 417        | 61         | 1                 | 657      |
| JAMBI                     | 127     | 335   | 849        | 87         | 1                 | 1,399    |
| JAWA BARAT                | 586     | 2,102 | 2,606      | 18         | 0                 | 5,312    |
| JAWA TENGAH               | 199     | 2,295 | 5,169      | 146        | 0                 | 7,809    |
| JAWA TIMUR                | 697     | 3,283 | 3,742      | 0          | 0                 | 7,722    |
| KALIMANTAN BARAT          | 385     | 456   | 910        | 280        | 0                 | 2,031    |
| KALIMANTAN SELATAN        | 28      | 398   | 1,334      | 98         | 5                 | 1,863    |
| KALIMANTAN TENGAH         | 55      | 262   | 737        | 361        | 18                | 1,433    |
| KALIMANTAN TIMUR          | 87      | 312   | 387        | 54         | 1                 | 841      |
| KALIMANTAN UTARA          | 31      | 47    | 169        | 194        | 6                 | 447      |
| KEPULAUAN BANGKA BELITUNG | 13      | 125   | 171        | 0          | 0                 | 309      |
| KEPULAUAN RIAU            | 1       | 70    | 176        | 28         | 0                 | 275      |
| LAMPUNG                   | 60      | 542   | 1,705      | 128        | 0                 | 2,435    |
| MALUKU                    | 42      | 198   | 488        | 434        | 36                | 1,198    |
| MALUKU UTARA              | 0       | 54    | 384        | 553        | 72                | 1,063    |
| NUSA TENGGARA BARAT       | 52      | 383   | 497        | 73         | 0                 | 1,005    |
| NUSA TENGGARA TIMUR       | 3       | 132   | 1,181      | 1,592      | 118               | 3,026    |
| PAPUA                     | 1       | 26    | 316        | 1,464      | 3,604             | 5,411    |
| PAPUA BARAT               | 0       | 13    | 137        | 840        | 752               | 1,742    |
| RIAU                      | 101     | 364   | 911        | 187        | 28                | 1,591    |

- Surat Keputusan Direktur Jenderal
- Pembangunan dan Pemberdayaan
- Masyarakat Desa NOMOR 398.4.1 TAHUN 2021



| Nama Provinsi | 2019   |           | 2020   |           | Selisih IDM 2020 dan 2019 | 2021   |           | Selisih IDM 2021 dan 2020 |
|---------------|--------|-----------|--------|-----------|---------------------------|--------|-----------|---------------------------|
|               | Nilai  | Peringkat | Nilai  | Peringkat |                           | Nilai  | Peringkat |                           |
| Bali          | 0,7641 | 1         | 0,7879 | 1         | 0,0238                    | 0,8037 | 1         | 0,0158                    |
| Yogyakarta    | 0,7503 | 2         | 0,7684 | 2         | 0,0181                    | 0,7837 | 2         | 0,0153                    |
| Jawa Timur    | 0,679  | 5         | 0,7026 | 3         | 0,0236                    | 0,7217 | 3         | 0,0191                    |
| Jawa Barat    | 0,6764 | 6         | 0,6967 | 5         | 0,0203                    | 0,7202 | 4         | 0,0235                    |
| Jawa Tengah   | 0,6682 | 7         | 0,682  | 8         | 0,0138                    | 0,693  | 10        | 0,011                     |
| Banten        | 0,6273 | 15        | 0,6361 | 22        | 0,0088                    | 0,645  | 23        | 0,0089                    |

Sumber:  
 Direktorat Jenderal  
 Pembangunan Dan  
 Pemberdayaan  
 Masyarakat Desa  
 Kemendes PDTT  
 2019,2020 dan 2021

• Perubahan nilai IDM provinsi Banten hanya mencapai 0,0089 lebih rendah dibandingkan perubahan capaian IDM provinsi lainnya di Pulau Jawa-Bali. Peringkat IDM Provinsi Banten terus “melorot”

Capaian dan Peringkat IDM 2020

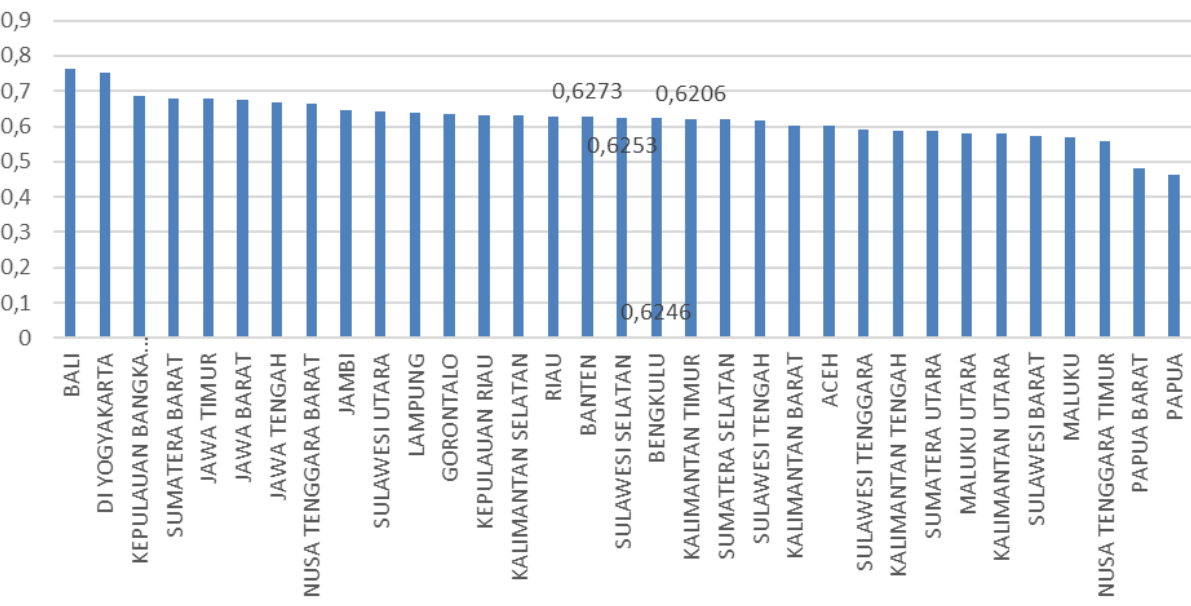

Capaian dan Peringkat IDM Tahun 2021

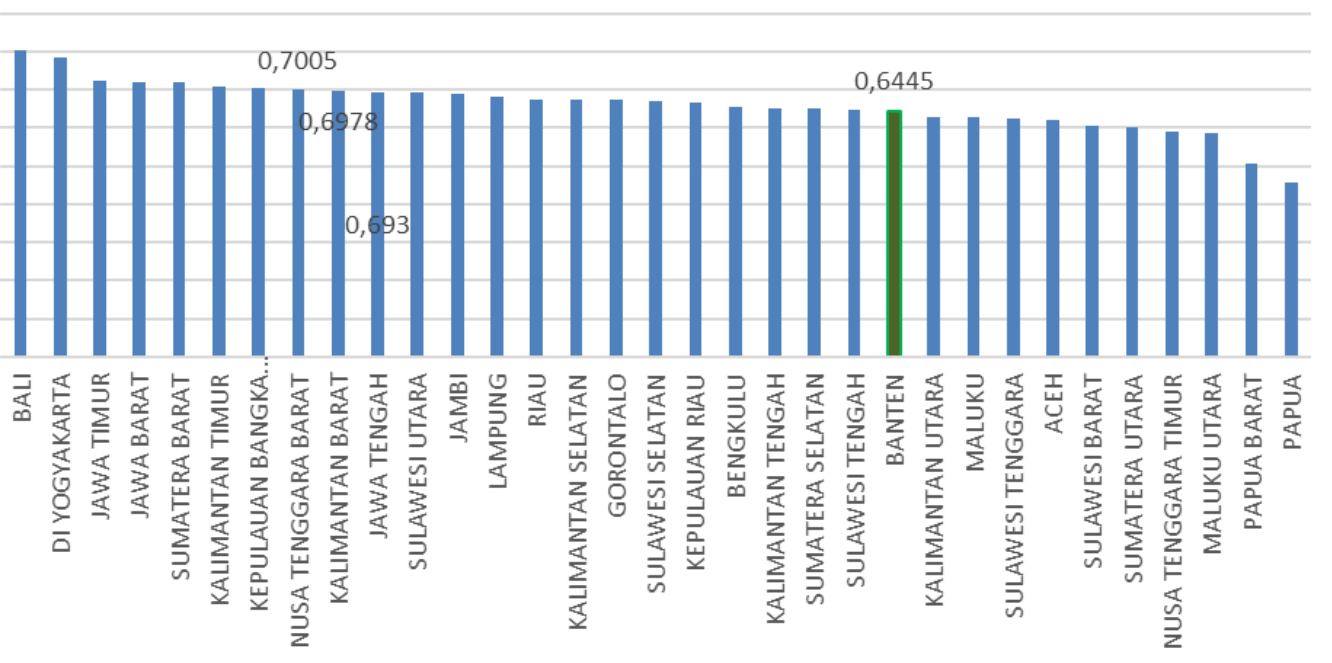

## Gambaran Capaian Indeks Desa Membangun di Provinsi Banten

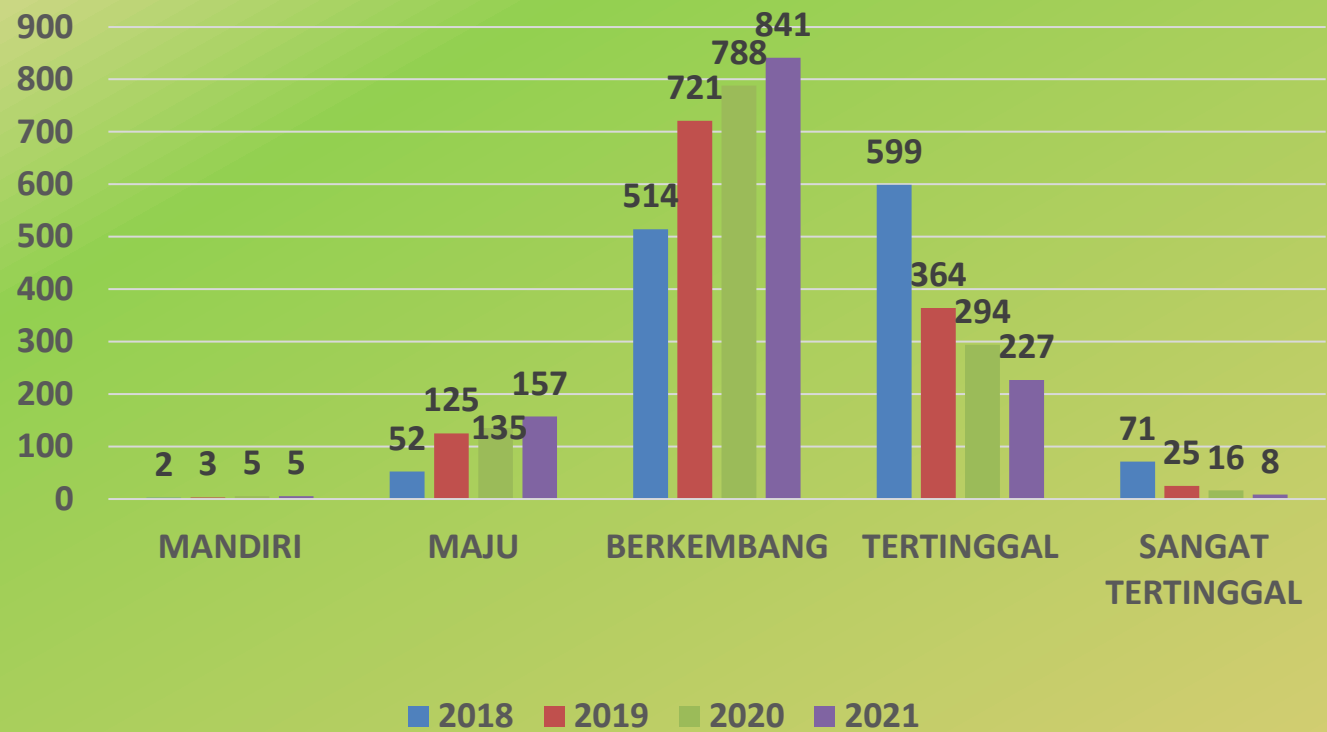

1. Jika dibandingkan penurunan tahun sebelumnya, jumlah penurunan Desa Sangat Tertinggal dan Tertinggal relative lebih sedikit.
2. tidak bertambahnya jumlah Kategori Desa mandiri.

| NAMA KABUPATEN | MANDIRI | MAJU | BERKEMBANG | TERTINGGAL | SANGAT TERTINGGAL | TOTAL DESA |
|----------------|---------|------|------------|------------|-------------------|------------|
| LEBAK          | 0       | 21   | 198        | 115        | 6                 | 340        |
| PANDEGLANG     | 1       | 31   | 199        | 93         | 2                 | 326        |
| SERANG         | 3       | 50   | 254        | 19         | 0                 | 326        |
| TANGERANG      | 1       | 55   | 190        | 0          | 0                 | 246        |
| TOTAL          | 5       | 157  | 841        | 227        | 8                 | 1.238      |

## Jumlah Desa berdasarkan Kategori IDM 2021

| NAMA KABUPATEN | MANDIRI | MAJU | BERKEMBANG | TERTINGGAL | SANGAT TERTINGGAL | TOTAL DESA |
|----------------|---------|------|------------|------------|-------------------|------------|
| LEBAK          | 0       | 21   | 198        | 115        | 6                 | 340        |
| PANDEGLANG     | 1       | 31   | 199        | 93         | 2                 | 326        |
| SERANG         | 3       | 50   | 254        | 19         | 0                 | 326        |
| TANGERANG      | 1       | 55   | 190        | 0          | 0                 | 246        |
| TOTAL          | 5       | 157  | 841        | 227        | 8                 | 1.238      |

| Kabupaten  | Kecamatan    | Desa                               |
|------------|--------------|------------------------------------|
| Lebak      | Leuwidamar   | Kanekes,                           |
|            | Bojong manik | Cimayang, Parakan Beusi, Keboncau, |
|            | Cigemblong   | Cikate, Cikadongdong               |
| Pandeglang | Cibaliung    | Sudimanik, Curug                   |

Dalam dokumen RPJMN 2024 disebutkan bahwa Pemerintah memiliki target untuk pengentasan 10000 desa tertinggal menjadi desa berkembang dan khusus untuk pulau Jawa tidak ada lagi desa tertinggal

# Gambaran Capaian Indeks Desa Membangun di Provinsi Banten

Tidak bertambahnya jumlah Kategori Desa mandiri.

| Kabupaten  | 2018                                   | 2019  | 2020  | 2021   |
|------------|--|---|---|--|
| Lebak      | Desa Margaluyu<br>Kecamatan<br>Cimarga |   |   |  |
| Pandeglang | Desa Labuan<br>Kecamatan<br>Labuan     | Desa Labuan<br>Kecamatan<br>Labuan                              | Desa Labuan<br>Kecamatan<br>Labuan  | Desa Labuan Kecamatan<br>Labuan  |
| Serang     |  | Desa Anyar<br>Kecamatan Ayar,<br>Desa Tambak<br>Kecamatan Kibin | Desa Anyar<br>Kecamatan Ayar,<br>Desa Tambak<br>Kecamatan<br>Kibin, Desa<br>Kragilan<br>Kecamatan<br>Kragilan | Desa Anyar Kecamatan<br>Ayar, Desa Tambak<br>Kecamatan Kibin, Desa<br>Sindang Sari Kecamatan<br>Pabuaran |
| Tangerang  |  |   | Desa Curug<br>Sangereng<br>Kecamatan<br>Kelapa Dua  | Desa Curug Sangereng<br>Kecamatan Kelapa Dua   |
| Jumlah     | Dua Desa                               | Tiga Desa   | Lima Desa   | Lima Desa  |

# CASE STUDY

## PETA WILAYAH KECAMATAN MANDALAWANGI

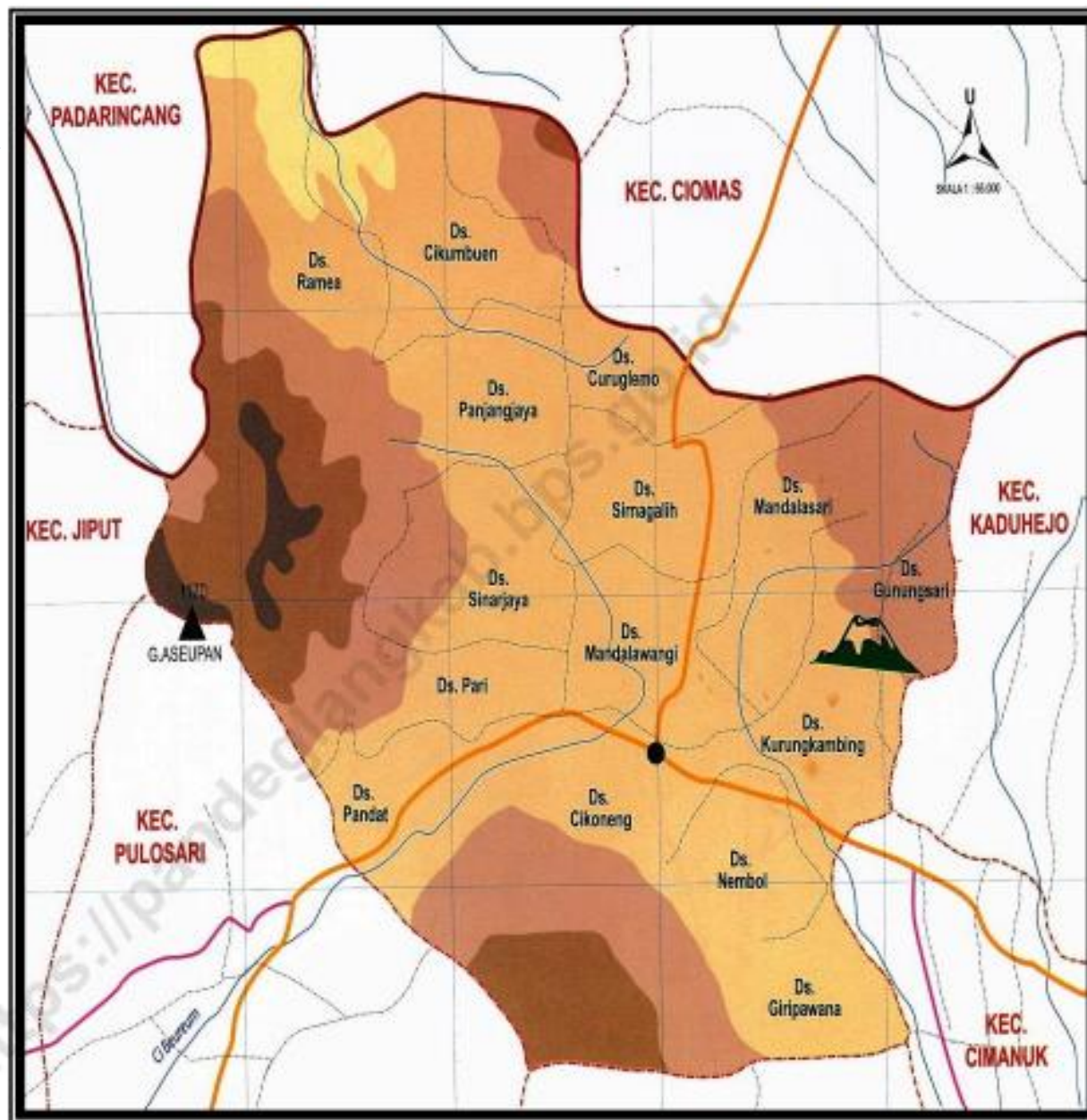



| No | Desa           | jml keluarga | Jml Pra KS | %     | Nilai IDM |          |          |         | Status     |
|----|----------------|--------------|------------|-------|-----------|----------|----------|---------|------------|
|    |                |              |            |       | IKE       | IKL      | IKS      | IDM     |            |
| 1  | Pandat         | 795          | 242        | 0,304 | 0,7167    | 0,667    | 0,7657   | 0,7163  | maju       |
| 2  | Cikoneng       | 912          | 289        | 0,317 | 0,5       | 0,667    | 0,7143   | 0,621   | berkembang |
| 3  | Giripawana     | 766          | 199        | 0,260 | 0,4833    | 0,667    | 0,6571   | 0,6024  | berkembang |
| 4  | Nembol         | 901          | 255        | 0,283 | 0,3667    | 0,667    | 0,6571   | 0,5635  | tertinggal |
| 5  | Gunungsari     | 587          | 239        | 0,407 | 0,3167    | 0,667    | 0,5943   | 0,5259  | Tertinggal |
| 6  | Kurung Kambing | 529          | 298        | 0,563 | 0,533     | 0,667    | 0,708    | 0,6362  | Berkembang |
| 7  | Mandalasari    | 418          | 142        | 0,340 | 0,333     | 0,5333   | 0,6800   | 0,5156  | Tertinggal |
| 8  | mandalawangi   | 728          | 221        | 0,304 | 0,333     | 0,5333   | 0,68     | 0,5156  | Tertinggal |
| 9  | Pari           | 709          | 140        | 0,197 | 0,8       | 0,533    | 0,7714   | 0,701   | Berkembang |
| 10 | Sinarjaya      | 929          | 198        | 0,213 | 0,3833    | 0,667    | 0,76     | 0,603   | berkembang |
| 11 | Sirnagalih     | 708          | 201        | 0,284 | 0,433     | 0,6      | 0,72     | 0,584   | Tertinggal |
| 12 | Curuglemono    | 563          | 245        | 0,435 | 0,3667    | 0,6667   | 0,7314   | 0,5883  | Tertinggal |
| 13 | Panjangjaya    | 682          | 343        | 0,503 | 0,45      | 0,533    | 0,771    | 0,5868  | Tertinggal |
| 14 | Cikumbueun     | 935          | 194        | 0,207 | 0,5       | 0,533    | 0,72     | 0,584   | Tertinggal |
| 15 | Ramea          | 921          | 270        | 0,293 | 0,45      | 0,533    | 0,7257   | 0,5697  | Tertinggal |
|    |                | 11.083       | 3.476      |       | 0,46436   | 0,608953 | 0,665067 | 0,59422 |            |

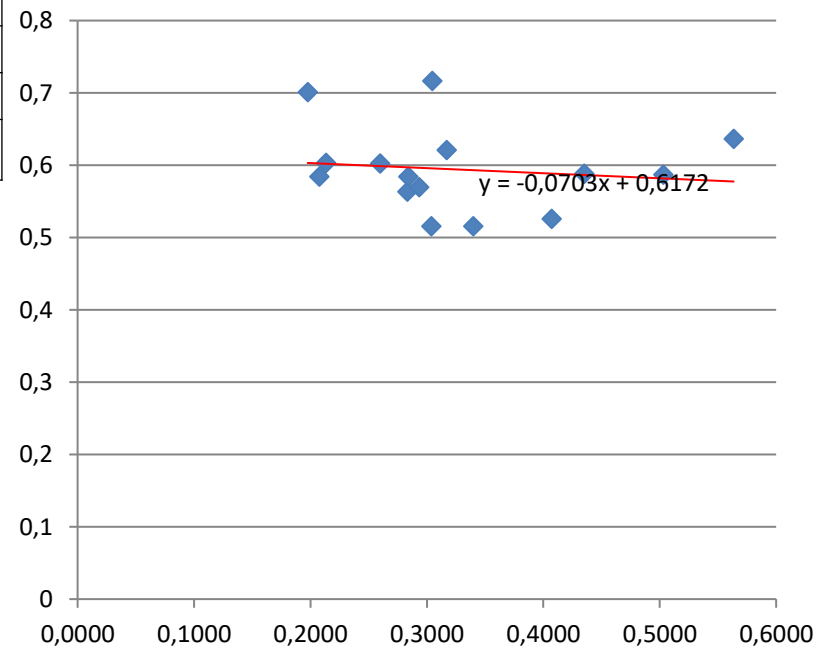

## DESA MANDALAWANGI

SOSIAL (IKS)

0,634

0,600

LINGKUNGAN (IKL)

0,483

EKONOMI (IKE)

PROVINSI

BANTEN

36

KABUPATEN

PANDEGLANG

01

KECAMATAN

MANDALAWANGI

17

DESA

MANDALAWANGI

2005

SKOR

IDM

0,5725

IKS

0,6343

IKE

0,4833

IKL

0,6000

## INDIKATOR EKONOMI

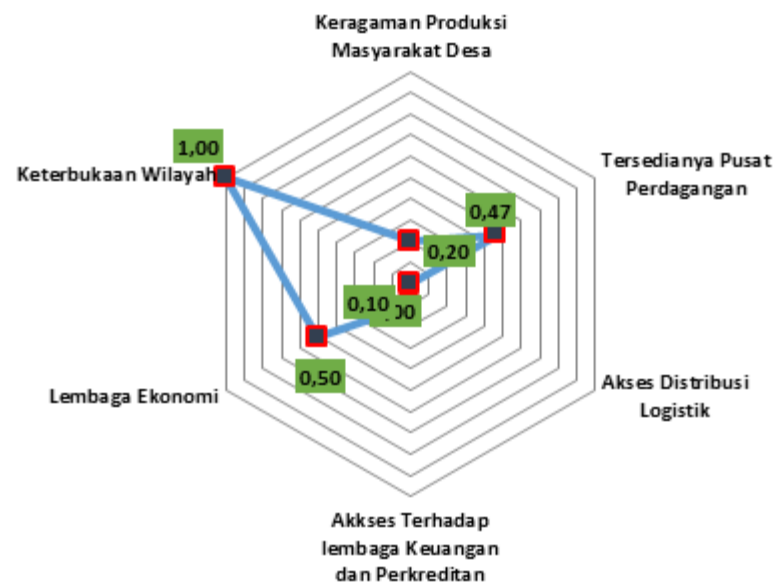

## INDIKATOR EKONOMI

Per Item

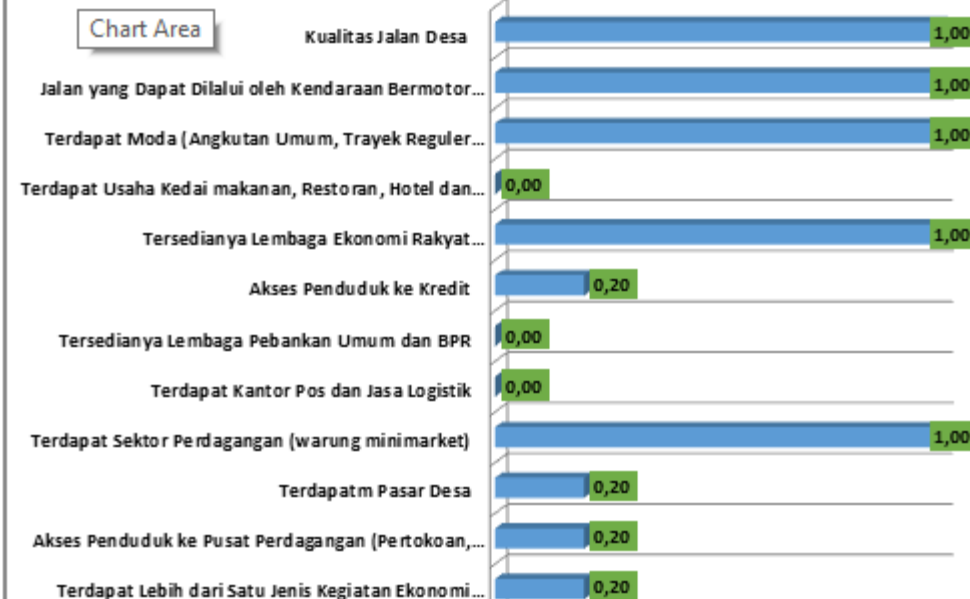

|           |              |            |
|-----------|--------------|------------|
| PROVINSI  | BANTEN       | 36         |
| KABUPATEN | PANDEGLANG   | 3601       |
| KECAMATAN | MANDALAWANGI | 360117     |
| DESA      | GIRIPAWANA   | 3601172012 |
| SKOR      | IDM          | 0,6024     |
|           | IKS          | 0,6571     |
|           | IKE          | 0,4833     |
|           | IKL          | 0,6667     |

| VII SUMBER PENDAPATAN DESA                           |                          |     |    |             |
|--|--------------------------|-----|----|-------------|
| a1. Pendapatan Asli Desa Tahun 2019                  | PAD_2019                 | 470 | Rp | -           |
| a2. Pendapatan Asli Desa Tahun 2018                  | PAD_2018                 | 471 | Rp | 1.200.000   |
| b1. Dana Desa (DD) Tahun 2019                        | DD_2019                  | 472 | Rp | 830.114.000 |
| b2. Dana Desa (DD) Tahun 2018                        | DD_2018                  | 473 | Rp | 723.802.000 |
| c1. Bagi Hasil Pajak dan Retribusi Daerah Tahun 2019 | Pajak_dan_Retribusi_2019 | 474 | Rp | 17.978.000  |
| c2. Bagi Hasil Pajak dan Retribusi Daerah Tahun 2018 | Pajak_dan_Retribusi_2018 | 475 | Rp | 16.607.000  |
| d1. Alokasi Dana Desa Tahun 2019                     | AL_DD_2019               | 476 | Rp | 400.392.000 |
| d2. Alokasi Dana Desa Tahun 2018                     | AL_DD_2018               | 477 | Rp | 392.263.000 |



## INDIKATOR EKONOMI

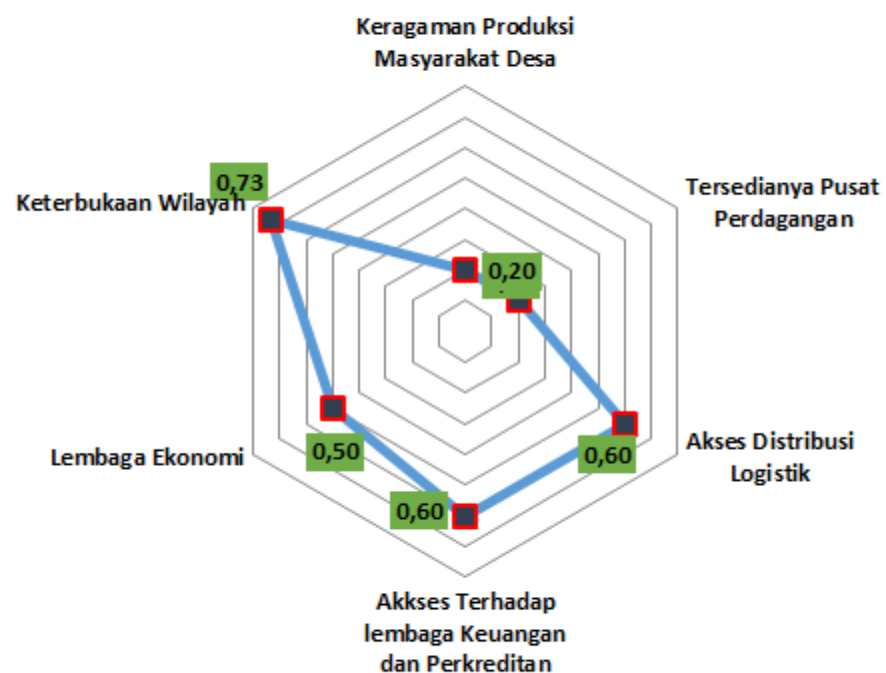

## INDIKATOR EKONOMI Per Item

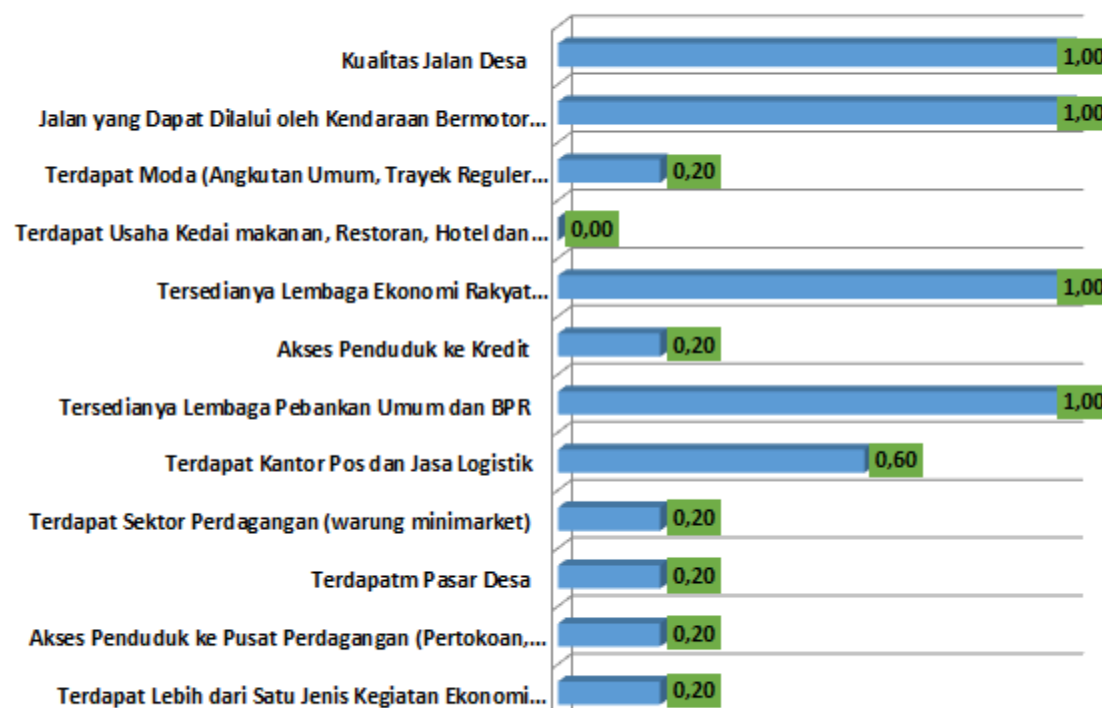

# Upaya Peningkatan IDM di Provinsi Banten

| Kabupaten  | IKS   | IKE   | IKL   | IDM   | Kategori   |
|------------|-------|-------|-------|-------|------------|
| Pandeglang | 0,752 | 0,515 | 0,627 | 0,631 | Berkembang |
| Lebak      | 0,731 | 0,532 | 0,584 | 0,616 | Berkembang |
| Serang     | 0,754 | 0,577 | 0,646 | 0,659 | Berkembang |
| Tangerang  | 0,809 | 0,633 | 0,604 | 0,682 | Berkembang |
| Banten     | 0,761 | 0,564 | 0,615 | 0,645 | Berkembang |

hampir semua kabupaten (kecuali Tangerang) memiliki nilai IKE yang paling rendah. Secara berturut turut nilai IKE Kabupaten Pandeglang sebesar 0,515, Kabupaten Lebak 0,532 dan Kabupaten Serang 0,577

IPD

IDM

## INDIKATOR MAKRO

Persentase Kemiskinan  
Gini Rasio  
Persentase Tingkat Pengangguran Terbuka

infrastruktur ekonomi ; kelompok pertokoan, minimarket, maupun toko kelontong, pasar, restoran, rumah makan, maupun warung/kedai makanan, akomodasi hotel atau penginapan, serta bank; ketersediaan infrastruktur energi seperti: listrik, penerangan jalan, dan bahan bakar untuk memasak; ketersediaan infrastruktur air bersih dan sanitasi seperti: sumber air minum, sumber air mandi/cuci, dan fasilitas buang air besar; serta ketersediaan dan kualitas infrastruktur komunikasi dan informasi seperti: komunikasi menggunakan telepon seluler, internet, dan pengiriman pos/barang (Bappenas dan BPS, (2015)

| Sub Dimensi                               | Contoh Indikator                     |
|---|--------------------------------------|
| Keragaman Produksi Masyarakat Desa        | Diversifikasi produk                 |
| Tersedia Pusat Pelayanan Perdagangan      | Ketersediaan Pasar Desa              |
| Akses Distribusi/Logistik                 | Ketersediaan Kantor Pos dan logistik |
| Akses ke Lembaga Keuangan dan Perkreditan | Ketersediaan lembaga permodalan      |
| Lembaga Ekonomi                           | Koperasi                             |
| Keterbukaan Wilayah                       | Moda transportasi, kondisi jalan     |

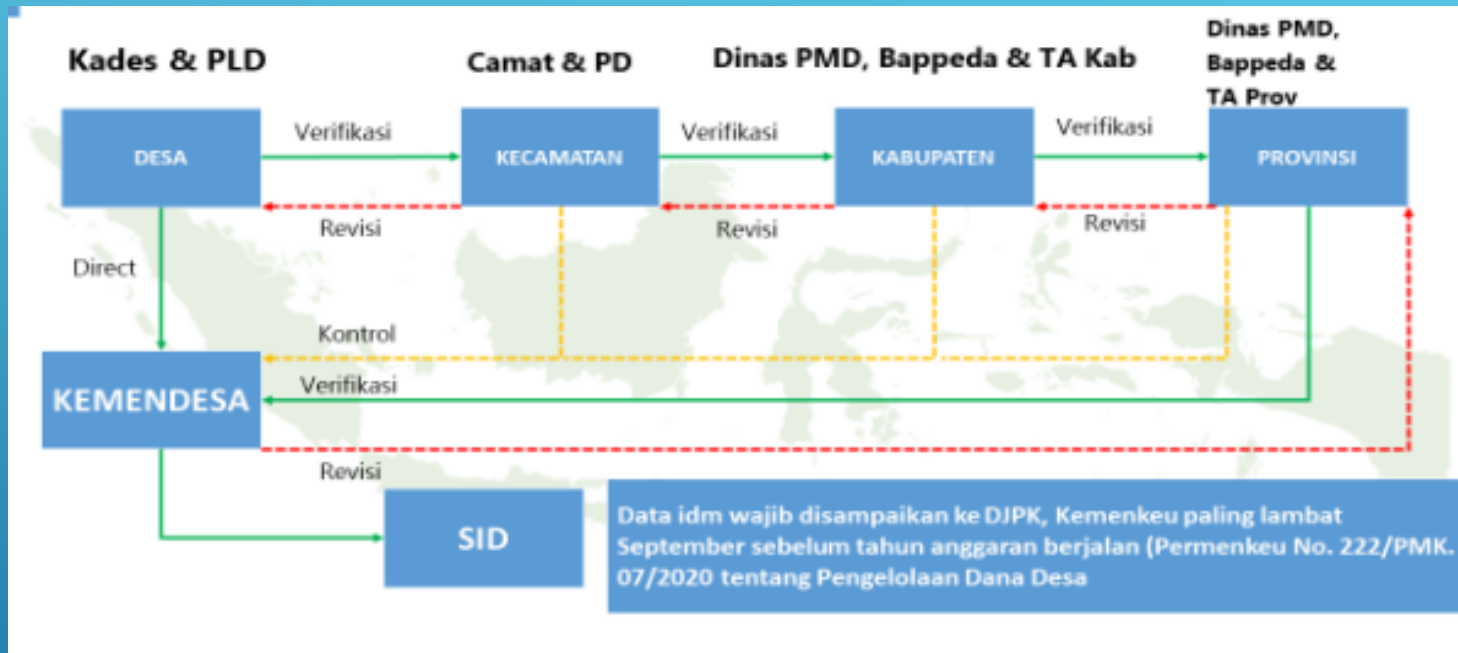

*SOP Pemutakhiran Status Perkembangan Desa berdasarkan IDM tahun 2021*

1. **Perkembangan capaian IDM desa di Provinsi Banten membutuhkan perhatian dan keberpihakan yang lebih dari Pemerintah Kabupaten atau pun Pemerintah Provinsi dalam hal perencanaan dan Penganggaran pada Dinas yang menangani urusan Pemberdayaan Masyarakat dan Desa**
1. **diperlukan peningkatan pemahaman dan kepedulian Kepala desa mulai dari proses input sampai dengan implementasi Hasil IDM untuk penyusunan perencanaan.**



- Keberadaan tenaga Pendamping Lokal Desa, Pendamping Desa serta stakeholder lainnya (Penyuluh Pertanian, pelaku usaha, Tokoh masyarakat, dll) perlu dioptimalkan dalam proses penyusunan perencanaan dan implementasi kegiatan di Desa.
- Dinas Pemberdayaan Masyarakat dan Desa Provinsi Banten beserta Dinas Pemberdayaan Masyarakat dan Desa di Kabupaten perlu segera menyusun surat edaran kewajiban Pemerintah Desa untuk mencantumkan capaian nilai IDM dan kualifikasi Desa berdasarkan nilai IDM tersebut sebagai bagian dari informasi publik

Mewujudkan Masyarakat Sejahtera yang Berakhlak  
Mulia, Berbudaya, Sehat dan Cerdas

**Tingkat Kemiskinan**

**Base line 6,5% 2023= 5,58 2024 = 5,40 2025= 5,43 2026 = 5,37**

**Sasaran Daerah; Nilai Indeks Desa Membangun (IDM)**

**Base Line (2021) 0,645      2023 = 0,665      2024 = 0,675  
2025 = 0,685      2026 = 0,695**



**Sasaran Perangkat Daerah Daerah; Persentase Penurunan Status Desa Tertinggal dan Sangat Tertinggal**

**Base Line (2021) 18,98%      2023 = 14,22      2024 = 9,45%      2025 = 4,77%      2026 = 0%**



Program  
Administrasi  
Pemerintahan  
Desa



Program  
Pemberdayaan  
Lembaga  
Kemasyarakatan, Lembaga  
Adat dan  
Masyarakat  
Hukum Adat



Program  
Penataan  
Desa



Program  
Peningkatan  
Kerjasama  
Desa



Program  
Penunjang  
Urusan  
Pemerintahan  
Daerah  
Provinsi

Kegiatan

Kegiatan

Kegiatan

Kegiatan

Kegiatan

Sub Kegiatan

Sub Kegiatan

Sub Kegiatan

Sub Kegiatan

Sub Kegiatan





**SEKIAN DAN TERIMA KASIH**